עלון לצרכן לפי תקנות הרוקחים (תכשירים) התשמ"ו – 1986

הרוקחה משותק על פי מרשם רופא בלבד

סקיריזי™ 150 מ"ג

תמיסה להזרקה בעט מוכן להזרקה

חומר פעיל וריכוזו: כל עט מוכן להזרקה מכיל ריזאנקיזומאב Risankizumab 150 mg/1 ml ,150 מ"ג ב-1 מ"ל

לרשימת חומרים בלתי פעילים ואלרגניים – אנא ראה סעיף 6 "מידע נוסף" בעלון זה.

קרא בעיון את העלון עד סופו בטרם תשתמש בתרופה. עלון זה מכיל מידע חשוב עבורך בנוגע לתרופה. אם יש לך שאלות נוספות, פנה אל הרופא או אל הרוקח.

תרופה זו נרשמה לטיפול עבורך. אל תעביר אותה לאחרים. היא עלולה להזיק להם אפילו אם נראה לך כי מצבם הרפואי דומה.

1. למה מיועדת התרופה?

<u>ספחת רובדית</u>

סקיריזי מיועדת לטיפול בספחת (פסוריאזיס) רובדית בינונית עד חמורה, במבוגרים שמועמדים לטיפול סיסטמי.

<u>דלקת מפרקים ספחתית</u>

סקיריזי, לבד או בשילוב עם מתוטרקסאט (MTX), מיועדת לטיפול בדלקת מפרקים ספחתית פעילה במבוגרים אשר חוו תגובה לא מספקת לטיפול קודם בתרופה אנטי ראומטית אחת או יותר מקבוצת DMARDs או שהטיפול היה בלתי נסבל עבורם.

קבוצה תרפויטית:

מדכאי מערכת החיסון, מעכבי אינטרלוקין.

סקיריזי פועלת על ידי חסימת חלבון בגוף המכונה 'IL-23', אשר גורם לדלקת.

<u>ספחת רובדית</u>

סקיריזי מיועדת לטיפול במבוגרים עם ספחת (פסוריאזיס) רובדית בינונית עד חמורה. סקיריזי מפחיתה דלקת ובכך יכולה לסייע בהפחתת הסמניים של ספחת (פסוריאזיס) רובדית כגון צריבה, גרד, כאב, אדמומיות והיווצרות קשקשים.

<u>דלקת מפרקים ספחתית</u>

סקיריזי מיועדת לטיפול בדלקת מפרקים ספחתית במבוגרים. דלקת מפרקים ספחתית הינה מחלה הנגרמת כתוצאה ממערכת החיסון. אם תרופות אלו אינן משפיעות באופן מספק, תקבל סקיריזי עם או ללא תרופות אחרות לטיפול בדלקת מפרקים ספחתית שלך.

סקיריזי מפחיתה דלקת ובכך יכולה לעזור בהפחתת כאב, נוקשות ונפיחות במפרקים שלך ומסביבם, כאב ונוקשות בעמוד השדרה, נגעים ספחתיים בעור, מקי מפחתי לציפורניים ועלולה להאט את הנזק לעצם ולסחוס במפרקים שלך. השפעות אלו יכולות להקל על הפעילות היום-יומית הרגילה שלך, להפחית עייפות ולשפר את איכות חייך.

2. לפני השימוש בתרופה

אין להשתמש בתרופה אם:

- אתה רגיש (אלרגי) לריזאנקיזומאב או לכל אחד מהמרכיבים הנוספים אשר מכילה התרופה (מופיעים בסעיף 6).
- יש לך זיהום, כולל שחפת פעילה, שלדעת הרופא שלך הינו משמעותי.

אזהרות מיוחדות הנוגעות בשימוש בתרופה

לפני הטיפול במהלכו השימוש בסקיריזי ספר לרופא אם:

- יש לך זיהום כעת או אם אתה סובל מזיהומים חוזרים.
- יש לך שחפת.
- קיבלת לאחרונה או שאתה מתכנן לקבל חיסון. עליך להימנע מקבלת חיסונים מסוגים מסוימים במהלך השימוש בסקיריזי.

אם יש לך שאלות נוספות בנוגע לשימוש בתרופה, היוועץ ברופא או ברוקח.

4. תופעות לוואי

כמו בכל תרופה, השימוש בסקיריזי עלול לגרום לתופעות לוואי בחלק מהמשתמשים. אל תיבהל למקרא רשימת תופעות הלוואי. ייתכן ולא תסבול מאף אחת מהן.

תופעות לוואי חמורות

עליך לשוחח עם הרופא או לפנות לעזרה רפואית באופן מיידי אם יש לך תסמינים של זיהום חמור, כגון:

- חום, תסמינים דמויי שפעת, הזעות לילה
- תחושת עייפות או קוצר נשימה, שיעול שאינו חולף
- עור חם, אדום וכואב, או פריחה כואבת בעור עם שלפוחיות

הרופא שלך יחליט אם תוכל להמשיך בסקיריזי.

תופעות לוואי אחרות

ספר לרופא שלך אם מופיעה אחת מתופעות הלוואי הבאות:

<u>תופעות לוואי שכיחות מאוד (very common) (תופעות שמופיעות ביותר ממשתמש אחד מעשרה):</u>

- זיהומים בדרכי הנשימה העליונות המלווים בתסמינים כגון כאב גרון וגודש באף

<u>תופעות לוואי שכיחות (common) (תופעות שמופיעות ב- 1-10 משתמשים מתוך 100):</u>

- תחושת עייפות
- זיהום פטרייתי בעור
- תגובות במקום ההזרקה (כגון אדמומיות או כאב)
- גרד
- כאב ראש

<u>תופעות לוואי שאינן שכיחות (uncommon) (תופעות שמופיעות ב- 1-10 משתמשים מתוך 1,000):</u>

- בליטות קטנות ואדומות על העור

אם הרופא תופעות לוואי, אם אחת מתופעות הלוואי מחמירה או כאשר אתה סובל מתופעות לוואי שלא צוינה בעלון, עליך להתייעץ עם הרופא.

דיווח תופעות לוואי

ניתן לדווח על תופעות לוואי למשרד הבריאות באמצעות לחיצה על הקישור "דיווח על תופעות לוואי עקב טיפול תרופתי" שנמצא בדף הבית של אתר משרד הבריאות (www.health.gov.il) המפנה לטופס המקוון לדיווח על תופעות לוואי, או ע"י כניסה לקישור:
https://sideeffects.health.gov.il

5. איך לאחסן את התרופה?

- מנע הרעלת! תרופה זו וכל תרופה אחרת יש לשמור במקום סגור מחוץ להישג יד ילדים ו/או תינוקות ליד ילדים ו/או תינוקות ועל ידי כך תמנע הרעלה. אל תגרום להקאה ללא הוראה מפורשת מהרופא.
- אין להשתמש בתרופה אחרי תאריך התפוגה (exp. date) המופיע על גבי תווית העט ואריזת הקרטון החיצונית. תאריך התפוגה מתייחס ליום האחרון של אותו חודש.
- תנאי אחסון: יש לאחסן במקרר (2°C–8°C). אין להקפיא.
- יש לשמור את העט מוכן להזרקה באריזת הקרטון המקורית על מנת להגן מאור.
- במידת הצורך, ניתן לאחסן את העט מוכן להזרקה גם מחוץ למקרר (עד מקסימום 25°C) עד 24 שעות באריזת הקרטון המקורית על מנת להגן מאור.
- אין להשתמש בתרופה זו אם הנוזל נראה עכור או מכיל פתיתים או חלקיקים גדולים.
- אין להשליך תרופות לביוב או לפח אשפה ביתי. שאל את הרוקח שלך כיצד יש להשליך תרופות שאינן עוד בשימוש. אמצעים אלו יסייעו להגן על הסביבה.

6. מידע נוסף

מה סקיריזי מכילה

נוסף על החומר הפעיל, התרופה מכילה גם:

Trehalose dihydrate, sodium acetate trihydrate, polysorbate 20, acetic acid glacial and water for injection

- תרופה זו מכילה פחות מ-1 מילימול נתרן (23 מ"ג) בכל עט מוכן להזרקה, כלומר למעשה היא 'נטולת נתרן'.

כיצד נראית התרופה ומה תוכן האריזה?

סקיריזי היא נוזל צלול וחסר צבע עד צהוב הנמצא בתוך עט מוכן להזרקה. הנוזל עלול להכיל חלקיקים יצירים בצבע לבן או שקוף. כל אריזה מכילה 1 עט מוכן להזרקה.

- **בעל הרישום ויבואן:** אבווי ביופארמה בע"מ, החרש 4, הוד השרון, ישראל.
- **שם היצרן ומקום ייצורו:** אבווי דויטשלנד ג'י.אמ.בי.איי.אך קו. קיי.ג'י., קונלשטרה, 67061, לודוויגשפן, גרמניה.
- **נערך בספטמבר 2022 בהתאם להנחיות משרד הבריאות**
- **מספר רישום התרופה בפנקס התרופות הממלכתי במשרד הבריאות:** 169-73-36871

למידע נוסף ולמוקד תוכנית התמיכה התקשרו *6718

abbvie care with you

לשם הפשטות ולהקלת הקריאה, עלון זה נוסח בלשון זכר. על אף זאת, התרופה מיועדת לבני שני המינים.

7. הוראות שימוש

אנא קרא את סעיף 7 במלואו לפני השימוש בסקיריזי

<u>סקיריזי עט מוכן להזרקה</u>

לפני שתזריק סקיריזי, חשוב שתדע

- עליך לקבל הדרכה כיצד להזריק סקיריזי לפני מתן ההזריקה. שוחח עם הרופא, הרוקח או האחות שלך אם אתה זקוק לעזרה
- סמן את התאריכים על לוח השנה שלך, כך שתדע מתי להזריק סקיריזי
- שמור את סקיריזי באריזת הקרטון המקורית על מנת להגן על התרופה מפני אור עד למועד השימוש בה
- הוצא את אריזת הקרטון ממקרר והשאר אותה בטמפרטורת החדר. הרחק מאור שמש ישיר. למשך **30 דקות** לפני ההזרקה
- **אין** להזריק את הנוזל בחלונית הבקרה עכור או מכיל פתיתים או חלקיקים גדולים. הנוזל צריך להיראות צלול עד צהוב ועלול להכיל חלקיקים יצירים לבנים או שקופים
- **אין** לגעב את העט
- המתן עם הסרת המכסה האפור עד ממש לפני ההזרקה

החזר תרופה זו לבית המרקחת

- אם תאריך התפוגה (EXP) חלף
- אם הנוזל אי פעם קפא (אפילו אם הפשיר)
- אם העט נפל או נפגם
- אם אריזת הקרטון איננה שלמה

עקוב אחר השלבים מטה בכל פעם שאתה משתמש בסקיריזי

שלב 1

הוצא את אריזת הקרטון מהמקרר והשאר אותה בטמפרטורת החדר. הרחק מאור שמש ישיר, למשך **30 דקות** עד **90 דקות** לפני ההזרקה.

אין להוציא את העט מאריזת הקרטון בזמן שמאפשרים לסקיריזי להגיע לטמפרטורת החדר

אין לחמם את סקיריזי בכל צורה אחרת, לדוגמה, אין לחמם במיקרוגל או במים חמים

אין להשתמש בעט אם הנוזל קפא, אפילו אם הוא הפשיר

שלב 2

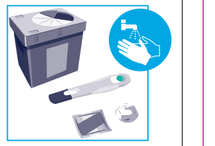

הנח את הפריטים הבאים על משטח נקי ושטוח:

- 1 עט מוכן להזרקה
- 1 פד אלכוהול (אינו כלול באריזת הקרטון)
- 1 כדור צמר גפן או פד גאזה (אינו כלול באריזת הקרטון)
- מיכל מיוחד לפסולת (אינו כלול באריזת הקרטון)

שטוף וייבש את הידיים.

שלב 3

בחר מתוך 3 אזורי הזרקה:

- ירך שמאל קדמית
- ירך ימין קדמית
- בבטן במרווח של 5 ס"מ מהטבור

לפני ההזרקה, נגב את המקום שבו אתה עומד להזריק עם פד אלכוהול בתנועה סיבובית.

אין לגעת או לנשוף על מקום ההזרקה לאחר שהוא נוקה. אפשר לעור להתייבש לפני ההזרקה

אין להזריק דרך בגדים

אין להזריק לתוך עור כואב, חבול, אדום, קשה, מצולק, או עם סימני מתיחה

אין להזריק לתוך אזורים עם פסוריאזיס

שלב 4

בדוק את הנוזל

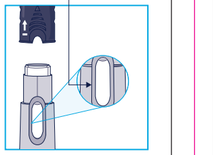

אחוז בעט כשהמכסה האפור הכהה פונה כלפי מעלה, לפי האיור.

משוך והסר את המכסה האפור הכהה

השלך את המכסה האפור הכהה

בדוק את הנוזל בחלונית הבקרה.

- תקין לראות בועות בנוזל
- הנוזל צריך להיראות צלול עד צהוב ועלול להכיל חלקיקים יצירים לבנים או שקופים

אין להשתמש אם הנוזל נראה עכור או מכיל פתיתים או חלקיקים גדולים

שלב 5

בטן או ירך

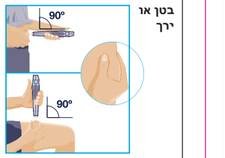

אחת את העט בך שתוכל לראות את כפתור ההפעלה הירוק ואת חלונית הבקרה.

לחץ והמשך ללחוץ את העט כנגד אזור ההזרקה.

- העט יופעל רק כאשר שרוול המחט הלבן נלחץ מטה כנגד אזור ההזרקה לפני שלוחצים על כפתור ההפעלה הירוק

לחץ על כפתור ההפעלה הירוק והחזק את העט למשך **15** שניות.

- צליל "קליק" חזק יסמן את תחילת ההזרקה

שלב 6

15 שניות **"קליק" ראשון**

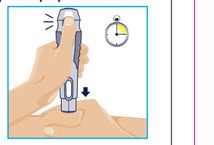

המשך ללחוץ את העט כנגד אזור ההזרקה.

ההזרקה הסתיימה כאשר:

- העט משמיע צליל "קליק" שני **או**
- הסמן האדום ממלא את חלונית הבקרה

זה לוקח **עד 15** שניות.

שלב 7

"קליק" שני

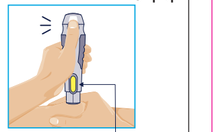

סמן צהוב

שלב 8

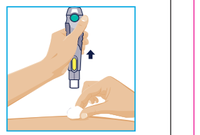

כאשר ההזרקה הסתיימה, משוך באיטיות את העט מהעור.

שרוול המחט הלבן יכסה את קצה המחט וישמיע צליל "קליק" נוסף.

לאחר סיום ההזרקה, שים פיסת צמר גפן או פד גזה על גבי העור באזור ההזרקה.

- **אין** לשפשף את אזור ההזרקה
- דימום על במקום ההזרקה הינו תקין

שלב 9

השלך את העט המשומש למיכל מיוחד לפסולת מיד לאחר השימוש.

- **אין** להשליך את העט המשומש בפסולת ביתית
- הרופא, הרוקח או האחות שלך יסבירו לך כיצד יש להחזיר את המיכל המלא המיוחד לפסולת